

Guia

de l'Institut de Recerca i
Estudis Religiosos de Lleida
(IREL)

Curs 2023-2024

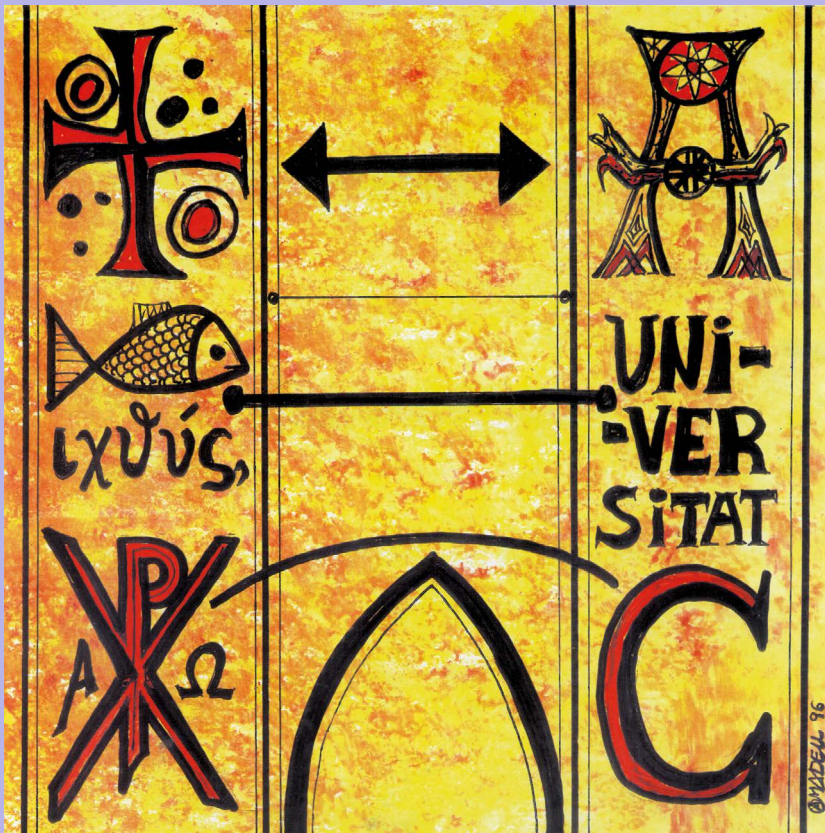

Guia

de l'Institut de Recerca i
Estudis Religiosos de Lleida
(IREL)

Guia

de l'Institut de Recerca i
Estudis Religiosos de Lleida
(IREL)

Curs 2023-2024



Institut vinculat a la Facultat de Teologia de Catalunya

Edita: Institut de Recerca i Estudis Religiosos de Lleida
DL: L 598-2023
Imprès a Arts Gràfiques Bobalà, SL
Sant Salvador, 8 - 25005 Lleida
www.bobala.cat

« imprès a **lleida** »

Presentació

1

Estructura organitzativa

2

**Pla d'estudis de batxillerat/
màster en Ciències Religioses**

3

**Normativa acadèmica de batxillerat i de màster
(ISCR-IREL)**

4

Horaris del centre, dels serveis i de les classes

5

**Departament de Pastoral Aplicada (DPA)
"Mossèn Bonaventura Pelegrí"**

6

DECA (2023-2024)

7

Descripció de les matèries i dels cursos optatius

8

Altres activitats, col·laboracions i participacions

9

Serveis

10

Dates importants del curs 2023-2024

11

ÍNDIX

1. Presentació	9
1.1. Definició	9
1.2. Titulacions i reconeixement civil	9
1.3. Objectius i destinataris	10
1.4. Convenis i col·laboracions	10
1.5. Àmbits d'acció de l'IREL	12
2. Estructura organitzativa	13
3. Pla d'estudis de batxillerat / màster en Ciències Religioses	17
3.1. Estudis de batxillerat	17
3.1.1. Assignatures dels estudis complets de batxillerat per àrees.....	17
3.1.2. Assignatures obligatòries de batxillerat que s'ofereixen enguany.....	19
3.1.3. Assignatures obligatòries de batxillerat que s'ofereixen el curs 2024/2025	19
3.1.4. Assignatures obligatòries del batxillerat que s'ofereixen el curs 2025/2026	20
3.2. Estudis de màster en Teologia Pastoral.....	21
3.2.1. Assignatures dels estudis complets de màster per àrees.....	21
3.2.2. Assignatures obligatòries de màster que s'ofereixen enguany.....	22
3.2.3. Assignatures obligatòries de màster que s'ofereixen el curs 2024/2025	22
3.2.4. Assignatures obligatòries de màster que s'ofereixen el curs 2025/2026	22
3.3. Crèdits especials, cursos i seminaris	23
3.3.1. Nombre de crèdits especials que s'han de cursar en els diferents estudis.....	23
3.3.2. Cursos optatius que s'ofereixen el curs 2023-2024.....	23
3.4. Incompatibilitats entre assignatures	24
3.5. Relació d'assignatures: descripció, temari, avaluació, bibliografia	24
4. Normativa acadèmica de batxillerat i de màster (ISCR-IREL)	25
4.1. Qui pot ser alumne de l'ISCR-IREL?.....	25
4.2. Tipus d'alumnes.....	25
4.3. Titulacions d'accés als estudis de Grau/Batxillerat en Ciències Religioses, com a alumne ordinari.....	26
4.4. Accés a la universitat, estudis de Teologia, per a persones majors de 25, 40 i 45 anys.....	26
4.5. Procés, dates i requisits per a la matriculació.....	27
4.6. Avaluacions.....	28
4.7. Taxes acadèmiques	28

4.8.	Normativa per a la tesina de màster	29
4.9.	Convalidacions	30
5.	Horaris del centre, dels serveis i de les classes de batxillerat, màster i DECA.....	31
5.1.	Horari de les classes	31
5.2.	Horari de direcció.....	31
5.3.	Horari de secretaria i atenció a l'alumnat.....	31
5.4.	Horari de cap d'estudis.....	31
5.5.	Horari de la vicedirectora	31
5.6.	Horaris de les assignatures	31
5.6.1.	Calendari d'assignatures de batxillerat.....	32
5.6.2.	Calendari d'assignatures de màster	34
5.6.3.	Crèdits optatius	36
6.	Departament de Pastoral Aplicada (DPA) “Mossèn Bonaventura Pelegrí”	39
6.1.	Programa de formació d'agents de Pastoral per a la missió.....	39
6.2.	Programa de formació d'Animadors de Comunitat Parroquial.....	39
7.	DECA (2023-2024)	41
7.1.	Estudis per a la DECA d'infantil i primària.....	41
7.2.	Estudis per a la DECA de secundària (ESO i batxillerat).....	43
8.	Descripció de les matèries i dels cursos optatius	45
8.1.	Cicle de conferències: “Aprendre”	45
8.2.	Seminari: L'atri dels gentils (Humanisme i transcendència). “Aprendre a aprendre”	46
8.3.	Curs ERE-Ensenyament Religios a l'Escola: “El Professor”	46
8.4.	XIX Jornades de filosofia moderna.....	47
8.5.	Eines, recursos i mètodes en l'elaboració de la Tesina de Màster II...	47
8.6.	Llatí II.....	47
8.7.	Grec I.....	48
8.8.	Espiritualitat de l'Ecologia Integral	48
8.9.	Anàlisi del Currículum de Religió	49
9.	Altres activitats, col·laboracions i participacions.....	51
9.1.	Altres participacions i col·laboracions.....	51
10.	Serveis	53
10.1.	Celebració eucarística.....	53
10.2.	Servei de biblioteca, carnet d'estudiant i audioteca.....	53
10.3.	Servei “Amics de l'IREL”	53
10.4.	Servei de publicacions.....	53
10.5.	Beques i donatius.....	54
11.	Dates importants del curs 2023-2024.....	55

PRESENTACIÓ

1.1. Definició

L'IREL, Institut de Recerca i Estudis Religiosos de Lleida, és una institució de la Diòcesi de Lleida que, juntament amb altres activitats de diàleg fe-cultura, ofereix estudis superiors en l'àmbit de la Teologia i de la Pastoral. L'Institut Superior de Ciències Religioses (ISCR) forma part de l'IREL. L'ISCR ha estat aprovat per la Congregació per a l'Educació Catòlica de la Santa Seu el 22 de maig de 1996 i té personalitat jurídica pròpia i pública, de conformitat amb el cànon 116 del Codi de dret canònic.

L'ISCR ha estat refundat per la Santa Seu en data 31 de maig de 2010 i, d'acord amb els nous estatuts, està vinculat a la Facultat de Teologia de Catalunya (Ateneu Universitari Sant Pacià).

L'IREL (i l'ISCR) està ubicat a l'edifici del Seminari Diocesà de Lleida —Canonge Brugulat, 22— amb el qual manté un conveni de col·laboració.

El tarannà que desitgem viure en el nostre ISCR és el propi d'una comunitat universitària cristiana, que no esgota la seva tasca en la transmissió d'uns coneixements i uns continguts acadèmics, en l'aprenentatge d'un mètode teològic de treball i en el desenvolupament d'uns hàbits de recerca, sinó que ho vol fer des d'una actitud d'acolliment de les persones, des de la creació d'un clima d'unitat i des de la cooperació entre tots els que formen part de l'IREL.

1.2. Titulacions i reconeixement civil

Les càrregues docents es mesuren en ECTS (European Credit Transfer System). Cada ECTS representa 25 hores de treball de l'estudiant. El 40% d'un ECTS té caràcter presencial (o en línia per assignatures híbrides).

Finalitzats els tres primers cursos, superades les matèries corresponents i l'examen comprensiu, l'Institut Superior de Ciències Religioses pot donar la titulació de Batxiller en Ciències Religioses (180 ECTS). Aquesta titulació té únicament el reconeixement eclesiàstic (titulació no reconeguda civilment).

Amb 60 ECTS més, és a dir amb 240 ECTS, els alumnes obtenen la titulació de Grau en Ciències Religioses, reconegut civilment per l'Estat espanyol (grau espanyol de Bolonya). Per obtenir el grau, els alumnes hauran d'aprovar, amb un nivell B1, un examen d'idioma modern (anglès, alemany, italià, francès o portuguès).

Una vegada superats 60 ECTS més i un cop llegida la tesina (per tant, 300 ECTS en total) podran sol·licitar (amb un segon idioma modern) la titulació de Màster en Ciències Religioses, títol reconegut eclesiàsticament, així com civilment per l'Estat espanyol i dins l'Espai Europeu d'Educació Superior.

1.3. Objectius i destinataris

Entre les finalitats de l'IREL podem subratllar les següents:

- * Promoure el diàleg entre la fe i la cultura.
- * Promoure la formació teològica dels laics en general, en particular dels qui cursen estudis a la Universitat de Lleida (UdL) i dels religiosos i religioses.
- * Preparar professors de religió per als centres docents.
- * Impartir l'adequada formació per exercir el diaconat permanent i els diversos ministeris i serveis eclesials a les parròquies o comunitats.
- * Preparar, amb el Programa de Formació, Agents de Pastoral per a la missió.
- * Preparar, amb el Programa de Formació, Animadors de Comunitat.

1.4. Convenis i col·laboracions

L'IREL també manté convenis i/o col·laboracions amb el Seminari diocesà de Lleida, la Facultat de Teologia de Catalunya, la Universitat de Lleida, l'Ajuntament de Lleida, la Diputació de Lleida, la Fundació Pública Institut d'Estudis Ilerdencs de la Diputació de Lleida, la Direcció General d'Afers Religiosos de la Generalitat de Catalunya, la Diòcesi de Solsona, la Diòcesi d'Urgell, la Fundació Joan Maragall (Cristianisme i Cultura) de Barcelona, la Fundació Lluís Espinal (Cristianisme i Justícia) de Barcelona, la Delegació de Càritas de Lleida, la Fundació Verge

Blanca - Escola de l'Esplai de Lleida, la Direcció General de Serveis Penitenciaris i Rehabilitació de la Generalitat de Catalunya, amb altres delegacions de la Diòcesi de Lleida, Justícia i Pau i amb l'ISCREB (Institut Superior de Ciències Religioses de Barcelona).

1.5. Àmbits d'acció de l'IREL

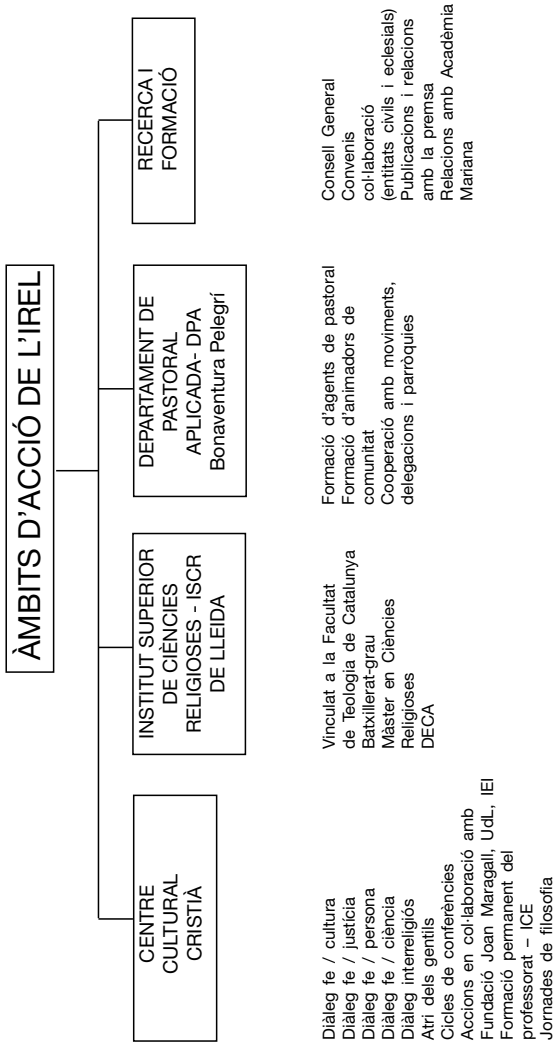

ESTRUCTURA ORGANITZATIVA

Autoritats de l'ISCR

Gran Cancellier de la Facultat de Teologia de Catalunya: Cardenal Joan Josep Omella Omella, Arquebisbe de Barcelona.

Moderador: Mons. Salvador Giménez Valls, Bisbe de Lleida.

Consell d'Institut de l'Institut Superior de Ciències Religioses

Sr. Bisbe de Lleida: Mons. Salvador Giménez Valls.

Degà-President de la Facultat de Teologia de Catalunya.

Director de l'IREL: Dr. Manel Mercadé Melé

Vicedirectora: Dra. Mar Pérez Díaz

Professors estables:

Dr. Francisco Cabrero Pico

Dra. Maria Antònia Mateus Gorgues

Dr. Manel Mercadé Melé

Dr. Juan Jesús Moral Barrio

Dr. Xavier Navarro Llestà

Dra. Mar Pérez Díaz

Dr. Jaume Pons Bosch

Dr. Ramon Prat Pons

Dr. Laureano Sánchez Castillo

Dr. Gerard Soler Quintillà

Representant dels professors no estables:

Dr. Josep Galceran Nogués

Llic. Carmen de Andrés Delgado

Representants dels alumnes:

Delegat de Batxillerat

Delegat de Màster

Secretari: Llic. Amadeu Bonet

Consell General de l'IREL

Dr. Ximo Company
 Llic. Salvador Escudé
 Llic. Núria-Montserrat Farré
 Llic. Josep Maria Forné
 Dr. Manuel Lladonosa
 Llic. Margarida Llop
 Llic. Montse Macià
 Dr. Manel Mercadé
 Dra. Mar Pérez
 Dr. Josep Pifarré
 Llic. Ramon Reig
 Dr. Joan Viñas
 Secretari: Llic. Amadeu Bonet

Consell Assessor de l'IREL

Vicari general de la diòcesi de Lleida.
 Llic. Joan Carles Nicuesa, delegat de Pastoral Caritativa i Social; responsable de l'Àrea d'Acció Caritativa i Social.
 Dr. Gerard Soler, responsable de Litúrgia i de Pietat popular
 Sr. Manuel Díaz Martos, delegat Apostolat Seglar
 Responsable de l'Àrea de Formació.
 Delegat Pastoral Vocacional.
 Dr. Joan Busqueta, Vicerector de la Universitat de Lleida.
 Llic. Josep Maria Forné, representant de la Fundació Joan Maragall.
 Llic. Joan Ramon Saura, president de la Fundació Verge Blanca.
 Llic. Gerard Sans, director de l'Escola de l'Esplai.
 Sra. Montserrat Sánchez, coordinadora del Departament Pastoral Aplicada i Animadors de Comunitat.
 Mn. Mateo Hidalgo, delegat de Missions.
 Llic. Joan Valls, delegat de Pastoral Obrera.
 Fra Nacho Blasco Guillén, Delegat diocesà de Pastoral Penitenciària, pares mercedaris.
 Llic. Francesca Agustí, delegada d'Ecumenisme i diàleg inter-religiós.
 Mn. Víctor Martínez, delegat de Catequesi.
 Dr. Jacint Cabau, delegat de Pastoral de la Salut.
 Llic. Núria-Montserrat Farré, delegada d'Ensenyament del Bisbat de Lleida.

Dr. Emili Reimat i Llic. Tesa Corbella, delegats de Pastoral de la Família

Sr. Josep M. Rovira, president de Justícia i Pau a Lleida.

Llic. Ramon M. Reig, President Hospitalitat de Lourdes i Responsable de relacions externes.

Sr. Jordi Capdevila, delegat de Mitjans de Comunicació Social. Responsable de Pastoral Universitària.

Dr. Ximo Company, Patrimoni Artístic i Cultural.

Dr. Xavier Navarro, delegat del Servei Diocesà de Catecumenat i del Departament de Pastoral Aplicada.

P. Antoni Riera, Vida Consagrada.

Sra. Antònia M. Filella, Vida Creixent.

Llic. Amadeu Bonet, Secretari i Cap de disseny i publicacions de l'IREL.

Llic. Cándido Sánchez, cap de manteniment de l'IREL.

Equip directiu de l'IREL

Director: Manel Mercadé

Vicedirectora: Mar Pérez

Cap d'estudis: Josep Galceran

Administració general: Josep Anton de la Fuente

Secretari: Amadeu Bonet

Professorat i equip docent de l'ISCR

Dr. Rafael Allepuz

Llic. Joan Badia

Llic. Montse Berenguer

Dr. Joaquín Blas

Llic. Amadeu Bonet

Dr. Agustí Borrell

Dr. Joan Busqueta

Llic. Alfons Busto

Dr. Francisco Cabrero

Dr. Joan Carrera

Dr. Ximo Company

Llic. Carmen de Andrés

Llic. Salvador Escudé

Dra. Montserrat Esquerda

Llic. Núria-Montserrat Farré

Llic. Josep Maria Forné

Dr. Josep Galceran

Llic. Jordi Guardiola

Dr. Manuel Lladonosa

Llic. Margarida Llop

Llic. Montserrat Macià

Llic. Víctor Martínez

Dra. Antonieta Mateus

Dr. Manuel Mercadé

Llic. Caritat Mercadé

Llic. Joaquim Mesalles

Dr. Juan Jesús Moral

Dra. Gemma Morató

Dr. Xavier Navarro

Dr. Joan Ordi

Llic. Jaume Pedrós
Dra. Mar Pérez
Dr. Josep Pifarré
Dr. Jaume Pons
Dr. Josep M. Porta
Dr. Ramon Prat
Llic. Joaquim Recasens
Dr. Xavier Romero
Dra. Roser Sabanés
Llic. Lluís Sallán
Dr. Laureano Sánchez
Mn. Carles Sanmartín
Llic. Jesús Sans

Llic. Joan Ramon Saura
Dr. Rafael de Sivatte
Dr. Gerard Soler
Llic. Daniel Turmo

Professors emèrits

Llic. Antoni Agelet
Llic. Àngel Briñas
Dr. Joan Esquerda
Llic. Jordi Pardell
Llic. Jaume Sidera
Dra. Marta Trepàt

PLA D'ESTUDIS DE BATXILLERAT / MÀSTER EN CIÈNCIES RELIGIOSES

3

3.1. Estudis de batxillerat

3.1.1. Assignatures dels estudis complets de batxillerat per àrees

	ECTS
ÀREA DE TEOLOGIA FONAMENTAL I DOGMÀTICA	
Introducció a la teologia i mètode teològic	6
Teologia fonamental	6
Cristologia	6
Misteri de Déu	4
Eclesiologia	6
Mariologia	2
Antropologia teològica	6
Sagraments	6
Escatologia	4
ÀREA DE FILOSOFIA I CIÈNCIES HUMANES	
Història de la filosofia I	4
Història de la filosofia II	4
Antropologia filosòfica	4
Fenomenologia de la religió	4
Psicologia de la religió	4
Sociologia del fet religiós	4
Filosofia de la religió	4
Metafísica	4
Pedagogia de la religió	4
Bioètica	4

ÀREA DE SAGRADA ESCRITURA

Introducció a l'Antic Testament	4
Introducció al Nou Testament	4
Evangelis Sinòptics i Fets dels Apòstols	6
Pentateuc i Històrics	4
Llibres sapiencials i salms	4
Cartes apostòliques	4
Escrits joànics	4
Llibres profètics	4

ÀREA DE TEOLOGIA MORAL I ESPECIAL

Moral fonamental	4
Teologia espiritual	4
Moral social	4
Moral de l'amor i la sexualitat	4

ÀREA DE LITÚRGIA

Litúrgia	4
----------	---

ÀREA DE DRET CANÒNIC

Dret canònic	4
--------------	---

ÀREA D'HISTÒRIA DE L'ESGLÉSIA I ECUMENISME

Història de l'Església I	4
Història de l'Església II	4
Patrologia	4
Ecumenisme	2
Religions i espiritualitat	4

Optatives: conferències, ICE, ERE o altres, fins a completar 12 ECTS	12
Seminari de Síntesi	6

TOTAL 180 ECTS

3.1.2. Assignatures obligatòries de batxillerat que s'ofereixen enguany

ECTS	ASSIGNATURA CURS 2023-2024	PROFESSOR/A
6	Introducció a la teologia i mètode teològic	Llic. Núria Farré
4	Introducció a l'Antic Testament	Llic. Víctor Martínez
4	Introducció al Nou Testament	Llic. Jaume Pedrós
4	Bioètica	Dr. Joan Carrera
4	Cartes apostòliques	Dra. Mar Pérez
6	Cristologia	Dr. Joan Ordi
6	Eclesiologia	Dr. Paco Cabrero
2	Ecumenisme	Llic. Jaume Pedrós
4	Escrips de Joan	Llic. Daniel Turmo
2	Mariologia	Dr. Jaume Pons
4	Misteri de Déu	Dr. Xavier Navarro
4	Pedagogia de la religió	Llic. Lluís Sallán
4	Pentateuc i històrics	Dr. Rafael de Sivatte
4	Teologia espiritual	Llic. Joan Badia
6	Teologia fonamental	Dr. Xavier Navarro
6	Síntesi teològica	Dr. Ramon Prat

* Les assignatures en negreta s'impartiran en modalitat híbrida. L'alumne podrà optar (cada dia) per assistir a les classes presencialment o en línia.

3.1.3. Assignatures obligatòries de batxillerat que s'oferiran el curs 2024/2025

ECTS	ASSIGNATURA CURS 2024-2025
6	Introducció a la teologia
4	Antropologia filosòfica
4	Dret canònic
4	Fenomenologia de la religió
4	Filosofia de la religió
4	Història de la filosofia I
4	Història de la filosofia II
4	Història de l'Església I
4	Història de l'Església II
4	Metafísica
4	Patrologia
4	Psicologia de la religió

- 4 Religions i espiritualitat
- 4 Sociologia de la religió
- 6 Síntesi teològica

3.1.4. Assignatures obligatòries de batxillerat que s'oferiran el curs 2025/2026

ECTS	ASSIGNATURA CURS 2025-2026
6	Introducció a la teologia
4	Introducció a l'Antic Testament
4	Introducció al Nou Testament
4	Antropologia teològica
4	Bioètica
4	Escatologia
6	Evangelis sinòptics i fets dels apòstols
4	Escrits profètics
4	Litúrgia
4	Moral de l'amor i de la sexualitat
4	Moral fonamental
4	Moral social
6	Sagraments
4	Salms i sapiencials
6	Síntesi teològica

3.2. Estudis de màster en Teologia Pastoral

3.2.1. Assignatures dels estudis complets de màster per àrees

	ECTS
ÀREA DE TEOLOGIA PASTORAL FONAMENTAL	
Teologia pastoral	4
Missatge cristià	4
Ministeris ordenats i laicals	4
Increença i evangelització	4
Estructures pastorals i evangelització	4
Teologia de la missió	4
Ciència i Fe	4
Fe i Cultura	2
Diàleg interreligiós	4
Història de l'Església a Catalunya	4
ÀREA DE TEOLOGIA MORAL FONAMENTAL	
Educació de la consciència moral	4
Ètica filosòfica	4
ÀREA DE L'ACCIÓ PASTORAL	
Anàlisi política i econòmica de la societat actual	4
Literatura i cristianisme	4
Dinàmica de grups	4
Noves tecnologies i evangelització	4
Música i transcendència	4
Art i religió	4
Mitjans de comunicació de masses i pastoral	4
TEOLOGIA PASTORAL ESPECIAL	
Catequètica	4
Apostolat de laics i pastoral de joventut	4
Matrimoni i família	4
Litúrgia i pastoral	4
Matèries optatives	18
Tesina	12
ECTS TOTALS	120

3.2.2. Assignatures obligatòries de màster que s'ofereixen enguany

ECTS	ASSIGNATURES CURS 2023/2024	PROFESSOR/A
4	Ciència i Fe	Dr. Josep Galceran
4	Diàleg interreligiós	Dr. Joan J. Moral
2	Fe i cultura	Dr. Manel Lladonosa
4	Història de l'Església a Catalunya	Dr. Joan J. Busqueta
4	Litúrgia i pastoral	Llic. Daniel Turmo
4	Matrimoni i família	Dra. Gemma Morató
4	Mitjans de comunicació de masses i pastoral	Llic. Jordi Guardiola
4	Teologia de la missió	Llic. Caritat Mercadé

* Les assignatures en negreta s'impartiran en modalitat híbrida. L'alumne podrà optar (cada dia) per assistir a les classes presencialment o en línia.

3.2.3. Assignatures obligatòries de màster que s'oferiran el curs 2024/2025

ECTS	CURS 2024/2025
4	Anàlisi política i econòmica de la societat actual
4	Dinàmica de grups
4	Educació de la consciència moral
4	Estructures pastorals i evangelització
4	Literatura i cristianisme
4	Ministeris ordenats i laicals
4	Noves tecnologies i evangelització
4	Teologia pastoral

3.2.4. Assignatures obligatòries de màster que s'oferiran el curs 2025/2026

ECTS	CURS 2025/2026
4	Apostolat de laics i pastoral de joventut
4	Art i religió
4	Catequètica
4	Ètica filosòfica
4	Increença i evangelització
4	Missatge cristià
4	Música i transcendència

3.3. Crèdits especials, cursos i seminaris

3.3.1. Nombre de crèdits especials que s'han de cursar en els diferents estudis

Per obtenir el batxillerat els alumnes han d'haver cursat 12 ECTS especials.

Els alumnes que acaben el màster han d'haver cursat 18 ECTS especials.

3.3.2. Cursos optatius que s'ofereixen el curs 2023-2024

ECTS	CURS/SEMINARI	PROFESSOR/RESPONSABLE
3	Cicle de conferències "Aprendre"	Josep Maria Forné
1	Seminari "L'atri dels gentils": "Aprendre a aprendre"	Ramon Prat
3	ERE-Ensenyament Religiós a l'escola: "El professor"	Carmen de Andrés
1	XIX Jornades de Filosofia Moderna	Josep Maria Forné
3	Llatí II	Mar Pérez
3	Grec I	Laura Dejuan
2	Espiritualitat de l'Ecologia Integral	Joan Morera
2	Anàlisi del currículum de religió	Lluís Sallán
2	Eines, recursos i mètodes en l'elaboració de la Tesina de Màster II	Mar Pérez

(Vegeu una descripció d'objectius i horaris detallats d'aquests cursos en l'apartat 8 d'aquesta guia.)

3.4. Incompatibilitats entre assignatures

L'ALUMNE NO PODRÀ SUPERAR:

SI ABANS NO APROVA:

Cristologia / Eclesiologia / Mariologia / Misteri de Déu / Antropologia teològica / Sagraments / Escatologia	Introducció a la teologia
Salms i Sapiencials / Pentateuc i Històrics / Profetes	Introducció a l'Antic Testament
Sinòptics i Fets dels Apòstols / Cartes apost. / Escrits de Joan	Introducció al Nou Testament
Moral social / Moral de l'amor i de la sexualitat	Moral fonamental
Síntesi teològica	La totalitat d'assignatures

3.5. Relació d'assignatures: descripció, temari, avaluació, bibliografia

Es va editar un llibre (Índex) amb la descripció, el programa, la bibliografia i el sistema d'avaluació de cadascuna de les assignatures dels plans d'estudis de Batxillerat i Màster en Ciències Religioses. El podeu demanar gratuïtament. (Encara que no estigui absolutament actualitzat, serveix com a referència.)

Les fitxes de les assignatures s'actualitzen a la pàgina web:

<<http://www.irelleida.com>> (menú de la dreta: "Índex d'assignatures")

NORMATIVA ACADÈMICA DE BATXILLERAT I DE MÀSTER (ISCR-IREL)

4.1. Qui pot ser alumne de l'ISCR-IREL?

Tota persona que vulgui aprofundir i reflexionar a partir dels cursos, seminaris i conferències que l'IREL ofereix i es matriculi degudament, sigui en els cursos institucionals o en els que es fan en col·laboració amb altres centres o instituts.

Principals destinataris:

- Estudiants universitaris interessats en l'estudi de ciències religioses.
- Catequistes o responsables de grups, moviments o serveis de parròquies i comunitats cristianes que vulguin aprofundir en l'estudi de la Teologia i els continguts de la fe.
- Religiosos i religioses que vulguin aprofundir sobre allò que viuen i volen transmetre.
- Professorat de religió de primària i secundària.
- Diaques permanents.
- Agents de Pastoral.
- Animadors de Comunitat.

4.2. Tipus d'alumnes

Ordinaris

Són aquells que es matriculen a la totalitat de les matèries o alguna assignatura d'un curs, amb els requisits exigits per la legislació civil per a l'accés als estudis universitaris, i aspiren a obtenir el títol de

“Batxillerat en Ciències Religioses” o de “Màster en Ciències Religioses”.
Extraordinaris

Són aquells que, sense tenir els requisits exigits per la legislació civil per a l'accés als estudis universitaris, es matriculen i assisteixen als estudis previstos en alguna o la totalitat de les matèries d'un curs. Poden obtenir un certificat d'assistència per part de l'IREL-ISCR de les matèries fetes.

Oients

Són aquells que es matriculen a totes o algunes assignatures sense passar les proves d'avaluació.

Convidats

Són aquells que es matriculen amb els requisits exigits per la legislació vigent pel que fa a l'accés als estudis universitaris, però no aspiren a obtenir cap títol acadèmic dels que atorga l'Institut. En assistir i superar les proves corresponents se'ls podrà certificar les matèries cursades per a un eventual reconeixement en un altre Institut, Centre universitari, o l'obtenció de la DECA atorgat per la Conferència Episcopal Espanyola.

4.3. Titulacions d'accés als estudis de Grau/Batxillerat en Ciències Religioses, com a alumne ordinari

Es podrà accedir als estudis universitaris de Batxillerat en Ciències Religioses a partir de les següents titulacions:

- Graduat, qualsevol modalitat
- Cicles Formatius de Grau Superior
- Formació Professional de Segon Grau o estudis equivalents
- Batxillerat (títol LOGSE)
- A través de la superació de les proves d'accés a la universitat per a majors de 25, 40 o 45 anys de la Facultat de Teologia de Catalunya.

4.4. Accés a la universitat, estudis de Teologia, per a persones majors de 25, 40 i 45 anys

La Facultat de Teologia de Catalunya és qui convoca les proves per a majors de 25, 40 i 45 anys. Tenim la normativa a la vostra disposició. Les proves inclouen comentaris de text en català i castellà i una entrevista oral.

4.5. Procés, dates i requisits per a la matriculació

PER ALS ALUMNES DE PRIMERA MATRICULACIÓ:

Alumnes ordinaris:

- fotocòpia del certificat d'estudis cursats anteriorment, que donin accés a la universitat
- 2 fotografies
- fotocòpia del DNI
- full de matrícula degudament omplert
- resguard d'haver satisfet les taxes acadèmiques corresponents
- llibre de família o carnet de família nombrosa, si es demana reducció de taxes per família nombrosa.

Alumnes extraordinaris i oients

- 2 fotografies
- fotocòpia del DNI
- full de matrícula degudament omplert
- resguard d'haver satisfet les taxes acadèmiques corresponents
- llibre de família o carnet de família nombrosa, si es demana reducció de taxes per família nombrosa.

Alumnes convidats:

- fotocòpia del certificat de matrícula d'estudis que correspongui a una facultat universitària o títol (o resguard) en alguns casos de la DECA
- 2 fotografies
- fotocòpia del DNI
- full de matrícula degudament omplert
- resguard d'haver satisfet les taxes acadèmiques corresponents
- llibre de família o carnet de família nombrosa, si es demana reducció de taxes per família nombrosa.

PER ALS ALUMNES QUE JA HAN ESTAT MATRICULATS EL CURS ANTERIOR:

- full de matrícula degudament omplert
- resguard d'haver satisfet les taxes acadèmiques corresponents

Període de matriculació:

Primer període: de l'1 al 29 de setembre de 2023

Segon període: del 12 al 28 de febrer de 2024

Horari: de 10:00 a 13:00 h, de dilluns a divendres, i de 17:00 a 20:00 h, de dilluns a dijous.

4.6. Avaluacions

Els alumnes amb la corresponent matrícula i complerta l'escolaritat, tenen dret a ser avaluats en dues convocatòries per curs acadèmic:

- Assignatures del primer semestre: 1a convocatòria al FEBRER i 2a convocatòria al SETEMBRE.
- Assignatures del segon semestre: 1a convocatòria al JUNY i 2a convocatòria al SETEMBRE.

Els terminis per al lliurament de treballs a secretaria o directament al professor són:

- 26 de febrer de 2024, a les 19:00 h.
- 27 de juny de 2024, a les 19:00 h.
- 9 de setembre de 2024, a les 19:00 h.

Ni Secretaria ni el professor/a acceptarà cap treball després d'aquestes dates.

4.7. Taxes acadèmiques

Matrícula Batxillerat

Matrícula curs complet	800€
Matrícula un semestre	425€
Matrícula curs complet oients, majors 65 anys o família nombrosa	550€
Matrícula un semestre oients, majors 65 anys o família nombrosa	290€

Matrícula Màster

Matrícula curs complet	600€
Matrícula un semestre	325€
Matrícula curs complet oients, majors 65 anys o família nombrosa	400€
Matrícula un semestre oients, majors 65 anys o família nombrosa	215€

Amb la matrícula del curs complet (tant de Batxillerat com de Màster) entren gratuïtament 4 optatives a escollir (excepte Eines de Tesina, Llatí i Grec).

Matrícula Batxillerat o Màster

Crèdit solt (amb dret a examen)	30€
Crèdit majors 65 anys i família nombrosa (amb dret a examen) i oients (sense dret a examen)	20€
Crèdit d'Eines Elaboració Tesina (no entra en matrícula curs complet)	50€
Crèdit de Llatí i Grec (no entra en matrícula curs complet)	50€

Matrícula de DECA	30€/crèdit
Convalidacions:	
— Fins a 10 crèdits es cobrarà	4€/crèdit
— De 11 crèdits a 20 crèdits	2€/crèdit
— De 21 crèdits a 50 crèdits	1€/crèdit
— De 50 crèdits en endavant	90€
Certificacions:	
— Curs complet	20€
— Estudis complets	25€
— Certificat DECA	25€
— Altres certificats	10€
Títols i taxes:	
Títol de Batxillerat	100€
Títol de Grau en Ciències Religioses (taxes FTC)	135€
Títol de Màster en Ciències Religioses (taxes FTC)	175€
Taxes Conferència Episcopal Espanyola (CEE)	30€
Gestió dels títols	50€
Inscripció de la tesina	350€

4.8. Normativa per a la tesina de màster

Objectius de la tesina:

Amb la tesina, l'estudiant ha d'assolir dos objectius diferenciats: un de metodològic i l'altre de contingut. En el vessant metodològic, la tesina ha de seguir el mètode teològic, amb rigor en els diferents passos i precisió en l'expressió. Pel que fa al contingut, ha de demostrar el coneixement i l'aprofundiment de la qüestió tractada. No es tracta, però, d'un treball d'investigació que faci una contribució concreta al progrés del coneixement, atès que aquesta és la finalitat de la tesi doctoral.

A. Director de la tesina:

La tesina es pot començar a partir del segon any de l'estudiant en el cicle de màster. L'estudiant es posarà en contacte amb la vicedirectora de l'ISCR i conjuntament proposaran un tema i un director/-a per a la tesina. Els directors o directores de tesina seran professors de l'IREL, llevat de casos especials autoritzats per la vicedirectora de l'ISCR qui podria addicionalment nomenar un codirector que fos del cos de professors de l'ISCR. La vicedirectora de l'ISCR serà l'encarregada de contactar amb el professor/-a proposat, decidir finalment sobre la viabilitat del projecte i comunicar-ho a l'estudiant. En cas de viabilitat, l'estudiant presentarà a Secretaria una sol·licitud adreçada a la vicedirectora de l'ISCR amb el títol i un esquema provisional de la tesina, signat per l'estudiant i amb el vistiplau del director/a de la tesina. Amb aquesta sol·licitud s'inicia el tràmit de formalització de la matrícula.

B. Tema:

El tema de la tesina pot versar sobre qualsevol àrea dels estudis del màster i batxillerat. La tesina ha de tenir, com a mínim, 50 pàgines sense comptar la introducció, la bibliografia i les notes, tot mantenint-se sempre en els límits de treball de segon cicle (recomanació de no sobrepassar les 100 pàgines). L'estudiant lliurarà a Secretaria quatre exemplars del seu treball enquadernats amb tapa verda estàndard. La lectura pública de la tesina tindrà lloc en el termini mínim de 20 dies i màxim de 2 mesos a comptar des del seu lliurament (els mesos de juliol i agost no computen).

C. Tribunal:

La tesina serà avaluada per un tribunal format, com a mínim, pel director/a de la tesina i per un altre professor/a designat per l'equip directiu de l'ISCR. Els membres del tribunal donaran, amb anterioritat a la lectura pública de la tesina, l'informe sobre la tesina lliurada i la qualificació que assignen al treball escrit.

D. Qualificacions:

La qualificació de la tesina serà la mitjana aritmètica de la puntuació del treball escrit i la de la defensa oral. Aquesta serà la que figurarà en el certificat d'estudis com a nota de l'examen comprensiu.

E. Terminis:

En cap cas es podrà procedir a la lectura de la tesina sense haver superat totes les assignatures del màster. La matrícula dona dret a presentar-la en el termini de 24 mesos. Si passats aquests 24 mesos l'estudiant no l'ha presentada, caldrà lliurar una instància al director de l'ISCR sol·licitant pròrroga i abonar novament l'import de la matrícula en cas de concessió de la pròrroga.

4.9. Convalidacions

Qui desitgi que li sigui convalidada alguna assignatura per haver-la cursat amb anterioritat en un altre centre, haurà d'adreçar una sol·licitud al cap d'estudis de l'ISCR-IREL durant el període de matriculació (vegeu apartat 4.5.) i adjuntar els certificats acadèmics acreditatius, amb la qualificació, el nombre de crèdits i el programa de l'assignatura.

Els certificats de convalidació es recolliran a Secretaria.

Existeixen també convalidacions entre matèries del programa d'Agents de Pastoral i de Batxillerat.

HORARIS DEL CENTRE, DELS SERVEIS I DE LES CLASSES DE BATXILLERAT, MÀSTER I DECA

5.1. Horaris de les classes

De 18:30 a 19:00 h, tutories personalitzades.

De 19:00 a 21:30 h, classe en grup.

5.2. Horari de direcció

Dimecres, de 19:00 a 20:30 h.

5.3. Horari de secretaria i atenció a l'alumnat

De 10:00 a 13:00 h, de dilluns a divendres.

de 17:00 a 20:00 h, de dilluns a dijous.

5.4. Horari de cap d'estudis

Dimarts, de 19:30 a 20:30 h.

5.5. Horari de la vicedirectora

Hores a convenir.

5.6. Horaris de les assignatures

Vegeu els fulls següents. La data de la columna de l'esquerra correspon al dilluns de la setmana de la fila.

5.6.1. Calendari d'assignatures de batxillerat (2023/2024)

PRIMER SEMESTRE

Setmana	Dilluns	Dimarts	Dimecres	Dijous	Divendres	Dissabte
4/9/2023						
11/9/2023	Diada	Cartes apostòliques		Introducció a la Teologia	Nou Testament	
18/9/2023	Teologia fonamental	Cartes apostòliques		Enviament	Nou Testament	
25/9/2023	Teologia fonamental	Cartes apostòliques	Pedagogia de la Religió	Introducció a la Teologia	St. Miquel	
2/10/2023	Teologia fonamental	Cartes apostòliques	Pedagogia de la Religió	Introducció a la Teologia	Nou Testament	
9/10/2023	Teologia fonamental	Cartes apostòliques	Pedagogia de la Religió	Pilar	Nou Testament	
16/10/2023	Teologia fonamental	Cartes apostòliques	Pedagogia de la Religió	Introducció a la Teologia	Nou Testament	
23/10/2023	Teologia fonamental	Cartes apostòliques	Pedagogia de la Religió	Introducció a la Teologia	Nou Testament	
30/10/2023	Teologia fonamental	Cartes apostòliques	Tots sants	<i>Lliçó inaugural</i>	Nou Testament	
6/11/2023	Teologia fonamental	Cartes apostòliques	Pedagogia de la Religió	Introducció a la Teologia	Nou Testament	
13/11/2023	Teologia fonamental	Cartes apostòliques	Pedagogia de la Religió	<i>Conferència</i>	Nou Testament	
20/11/2023	Teologia fonamental	Mariologia	Pedagogia de la Religió	Introducció a la Teologia	Antic Testament	
27/11/2023	Teologia fonamental	Mariologia	Pedagogia de la Religió	Introducció a la Teologia	Antic Testament	
4/12/2023	Teologia fonamental	Mariologia	Constitució		Immaculada	
11/12/2023	Teologia fonamental	Mariologia	Pedagogia de la Religió	<i>Conferència</i>	Antic Testament	
18/12/2023	Teologia fonamental	Mariologia		Introducció a la Teologia	Antic Testament	
25/12/2023	Nadal	Nadal	Nadal	Nadal	Nadal	
1/1/2024	Nadal	Nadal	Nadal	Nadal	Reis	
8/1/2024	Pentateuc i històrics	Pentateuc i històrics		<i>Conferència</i>	Antic Testament	
15/1/2024	Pentateuc i històrics	Pentateuc i històrics		Introducció a la Teologia	Antic Testament	
22/1/2024	Pentateuc i històrics	Pentateuc i històrics		Introducció a la Teologia	Antic Testament	
29/1/2024	Pentateuc i històrics	Pentateuc i històrics		Introducció a la Teologia	Antic Testament	
5/2/2024	Pentateuc i històrics	Pentateuc i històrics		<i>Conferència</i>	Antic Testament	
12/2/2024				Introducció a la Teologia		

* Les assignatures en negreta són híbrides: l'alumne pot escollir (cada dia) entre assistir presencialment o telemàticament.

SEGON SEMESTRE

Setmana	Dilluns	Dimarts	Dimecres	Dijous	Divendres	Dissabte
19/2/2024	<i>ERE</i>	Eclesiologia	Cristologia	Ecumenisme	Teologia espiritual Bioètica	
26/2/2024	<i>ERE</i>	Eclesiologia	Cristologia	Ecumenisme	Teologia espiritual Bioètica	
4/3/2024	<i>ERE</i>	Eclesiologia	Cristologia	Ecumenisme	Teologia espiritual Bioètica	
11/3/2024	<i>ERE</i>	Eclesiologia	Cristologia	<i>Conferència</i>	<i>Atri dels gentils</i>	
18/3/2024	<i>ERE</i>	Eclesiologia	Cristologia	Ecumenisme	Teologia espiritual Bioètica	
25/3/2024	Pasqua	Pasqua	Pasqua	Pasqua	Pasqua	
1/4/2024	Pasqua	Eclesiologia	Cristologia Síntesi teològica	Ecumenisme	Teologia espiritual Bioètica	
8/4/2024	<i>ERE</i>	Eclesiologia	Cristologia Síntesi teològica	<i>Conferència</i>	Teologia espiritual Bioètica	
15/4/2024	<i>ERE</i>	Eclesiologia	Cristologia Síntesi teològica	Escrits de Joan	Teologia espiritual Bioètica	
22/4/2024	Misteri de Déu	Eclesiologia	Cristologia Síntesi teològica	Escrits de Joan	Teologia espiritual Bioètica	
29/4/2024	Misteri de Déu	Eclesiologia	Treball	Escrits de Joan	Teologia espiritual Bioètica	
6/5/2024	Misteri de Déu	Eclesiologia	Cristologia Síntesi teològica	Escrits de Joan	Teologia espiritual Bioètica	St. Anastasi
13/5/2024	Misteri de Déu	Eclesiologia	Cristologia Síntesi teològica	Escrits de Joan		
20/5/2024	Misteri de Déu	Eclesiologia	Cristologia Síntesi teològica	Escrits de Joan		
27/5/2024	Misteri de Déu	Eclesiologia	Cristologia Síntesi teològica	Escrits de Joan		
3/6/2024	Misteri de Déu	Eclesiologia	Cristologia Síntesi teològica	Escrits de Joan		
10/6/2024	Misteri de Déu		Cristologia Síntesi teològica	Escrits de Joan		
17/6/2024	Misteri de Déu			Escrits de Joan		
24/6/2024	St. Joan					

* Les assignatures en negreta són híbrides: l'alumne pot escollir (cada dia) entre assistir presencialment o telemàticament.

5.6.2. Calendari d'assignatures de màster (2023/2024)

PRIMER SEMESTRE

Setmana	Dilluns	Dimarts	Dimecres	Dijous	Divendres	Dissabte
4/9/2023						
11/9/2023	Diada	Hist. Esg. Catalunya	Fe i Cultura			
18/9/2023	Matrimoni i Família	Hist. Esg. Catalunya	Fe i Cultura	Enviament		
25/9/2023	Matrimoni i Família	Hist. Esg. Catalunya	Fe i Cultura		St. Miquel	
2/10/2023	Matrimoni i Família	Hist. Esg. Catalunya	Fe i Cultura			
9/10/2023	Matrimoni i Família	Hist. Esg. Catalunya	Fe i Cultura	Pilar		
16/10/2023	Matrimoni i Família	Hist. Esg. Catalunya	Teologia de la Missió			
23/10/2023	Matrimoni i Família	Hist. Esg. Catalunya	Teologia de la Missió			
30/10/2023	Matrimoni i Família	Hist. Esg. Catalunya	Tots sants	<i>Lliçó inaugural</i>		
6/11/2023	Matrimoni i Família	Hist. Esg. Catalunya	Teologia de la Missió			
13/11/2023	Matrimoni i Família	Hist. Esg. Catalunya	Teologia de la Missió	<i>Conferència</i>		
20/11/2023	Matrimoni i Família	Ciència i Fe	Teologia de la Missió			
27/11/2023		Ciència i Fe	Teologia de la Missió			
4/12/2023		Ciència i Fe	Constitució		Immaculada	
11/12/2023		Ciència i Fe	Teologia de la Missió	<i>Conferència</i>		
18/12/2023		Litúrgia i pastoral	Teologia de la Missió			
25/12/2023	Nadal	Nadal	Nadal	Nadal	Nadal	
1/1/2024	Nadal	Nadal	Nadal	Nadal	Reis	
8/1/2024		Litúrgia i pastoral	Teologia de la Missió	<i>Conferència</i>		
15/1/2024		Litúrgia i pastoral	Diàleg interreligiós			
22/1/2024		Litúrgia i pastoral	Diàleg interreligiós			
29/1/2024		Litúrgia i pastoral	Diàleg interreligiós			
5/2/2024		Litúrgia i pastoral	Diàleg interreligiós	<i>Conferència</i>		
12/2/2024						

* Les assignatures en negreta són híbrides: l'alumne pot escollir (cada dia) entre assistir presencialment o telemàticament.

SEGON SEMESTRE

Setmana	Dilluns	Dimarts	Dimecres	Dijous	Divendres	Dissabte
19/2/2024	<i>ERE</i>	Litúrgia i Pastoral	Diàleg interreligiós			
26/2/2024	<i>ERE</i>	Litúrgia i Pastoral	Diàleg interreligiós			
4/3/2024	<i>ERE</i>	Litúrgia i Pastoral	Diàleg interreligiós			
11/3/2024	<i>ERE</i>	Litúrgia i Pastoral	Diàleg interreligiós	<i>Conferència</i>	<i>Atri dels gentils</i>	
18/3/2024	<i>ERE</i>		Diàleg interreligiós			
25/3/2024	Pasqua	Pasqua	Pasqua	Pasqua	Pasqua	
1/4/2024	Pasqua		Diàleg interreligiós			
8/4/2024	<i>ERE</i>		Mitjans de comunicació de masses	<i>Conferència</i>		
15/4/2024	<i>ERE</i>		Mitjans de comunicació de masses			
22/4/2024			Mitjans de comunicació de masses			
29/4/2024			Treball			
6/5/2024		Ciència i Fe	Mitjans de comunicació de masses			St. Anastasi
13/5/2024		Ciència i Fe	Mitjans de comunicació de masses			
20/5/2024		Ciència i Fe	Mitjans de comunicació de masses			
27/5/2024		Ciència i Fe	Mitjans de comunicació de masses			
3/6/2024		Ciència i Fe	Mitjans de comunicació de masses			
10/6/2024		Ciència i Fe	Mitjans de comunicació de masses			
17/6/2024			Mitjans de comunicació de masses			
24/6/2024	St. Joan					

* Les assignatures en negreta són híbrides: l'alumne pot escollir (cada dia) entre assistir presencialment o telemàticament.

5.6.3. Crèdits optatius (2023-2024)

PRIMER SEMESTRE

Setmana	Dilluns	Dimarts	Dimecres	Dijous	Divendres	Dissabte
4/9/2023						
11/9/2023	Diada					
18/9/2023	Inici de Llatí II i Grec I			Enviament		
25/9/2023					St. Miquel	
2/10/2023						
9/10/2023				Pilar		
16/10/2023						
23/10/2023						
30/10/2023			Tots sants	<i>Lliçó inaugural</i>		
6/11/2023						
13/11/2023				<i>Conferència</i>		
20/11/2023						
27/11/2023						
4/12/2023			Constitució		Immaculada	
11/12/2023				<i>Conferència</i>		
18/12/2023			<i>Anàlisi currículum</i>			
25/12/2023	Nadal	Nadal	Nadal	Nadal	Nadal	
1/1/2024	Nadal	Nadal	Nadal	Nadal	Reis	
8/1/2024			<i>Anàlisi currículum</i>	<i>Conferència</i>		
15/1/2024			<i>Anàlisi currículum</i>			
22/1/2024			<i>Anàlisi currículum</i>			
29/1/2024			<i>Anàlisi currículum</i>			
5/2/2024				<i>Conferència</i>		
12/2/2024						

SEGON SEMESTRE

Setmana	Dilluns	Dimarts	Dimecres	Dijous	Divendres	Dissabte
19/2/2024	<i>ERE</i>					
26/2/2024	<i>ERE</i>					
4/3/2024	<i>ERE</i>			Ecologia integral	<i>XIX Jor filosofia</i>	<i>XIX Jor filosofia</i>
11/3/2024	<i>ERE</i>			<i>Conferència</i>	<i>Atri dels gentils</i>	
18/3/2024	<i>ERE</i>			Ecologia integral		
25/3/2024	Pasqua	Pasqua	Pasqua	Pasqua	Pasqua	
1/4/2024	Pasqua			Ecologia integral		
8/4/2024	<i>ERE</i>			<i>Conferència</i>		
15/4/2024	<i>ERE</i>			Ecologia integral		
22/4/2024						
29/4/2024			Treball	Ecologia integral		
6/5/2024						St. Anastasi
13/5/2024						
20/5/2024						
27/5/2024						
3/6/2024						
10/6/2024						
17/6/2024						
24/6/2024	St. Joan					

* Les assignatures en negreta són híbrides: l'alumne pot escollir (cada dia) entre assistir presencialment o telemàticament.

DEPARTAMENT DE PASTORAL APLICADA (DPA)

“Mossèn Bonaventura Pelegrí”

Coordinadora del departament: Montserrat Sánchez García.

6.1. Programa de formació d'Agents de Pastoral per a la missió

La Diòcesi de Lleida es fa ressò de la recomanació del Papa Joan Pau II “que s'impulsi tots els batejats i confirmats a prendre consciència de la pròpia responsabilitat en la participació activa en la vida eclesial” (NMI 46). El 28 de novembre de 2001, el Sr. Bisbe signa el decret de creació del DPA i n'encomana l'organització a l'IREL. El seu objectiu és impartir adequada formació teològica, pastoral, espiritual i psicopedagògica a persones cristianes majors d'edat que se sentin cridades a exercir el ministeri d'Agent Pastoral (AP) en les comunitats eclesials existents en la diòcesi.

Aquest curs 2023/2024 no s'ofereix formació específica d'agent de pastoral, sinó que es deixa oberta la participació en aquells cursos i seminaris que els AP (i els aspirants) considerin escaients.

6.2 Programa de formació d'Animadors de Comunitat Parroquial

6.2.1. Objectius

Formar degudament persones laiques que vulguin posar-se a disposició del Sr. Bisbe per a ser nomenades “Animadores de Comunitat Parroquial”.

6.2.2. Condicions

Haver acabat els cursos d'agent de pastoral, batxillerat o màster en Ciències Religioses i ser presentat per una comunitat parroquial o un moviment cristià.

6.2.3. Matèries del curs

Els continguts que es treballen en aquesta formació estan agrupats en 3 blocs:

- A. Dimensió espiritual
- B. Maduresa personal
- C. Lideratge i tasques pastorals

6.2.4. Durada de la formació

DOS CURSOS

- 1. Formació teòrica-pràctica
- 2. Acompanyament individual i grupal

6.2.5. Formació permanent dels Animadors de Comunitat

11-11-2023	Trobada d'Animadors a les parròquies d'Alguaire i Almenar
24-02-2024	Trobada d'Animadors a la parròquia de Sta. Teresa Jornet (Cappont)
15-06-2024	Trobada general Animadors i Rectors (a la Casa de l'Església)

DECA (2023-2024)

La DECA (Declaració Eclesiàstica de Competència Acadèmica) –abans DEI– és una titulació que atorga la Conferència Episcopal Espanyola per tal de donar classe de religió dins l'ensenyament obligatori en centres públics i centres concertats de tot Espanya.

En tot cas, és el delegat/da d'Ensenyament de cada bisbat qui proposa, segons barems d'estricta objectivitat, a la Delegació de la Generalitat de Catalunya on estigui el bisbat, els nous professors de religió per a cobrir llocs vacants. Sense aquesta proposta, la Delegació d'Educació de la Generalitat no pot fer cap nou nomenament.

L'IREL, en conveni amb la Facultat de Ciències de l'Educació de la UdL, només s'encarrega dels aspectes formatius i de l'expedició de certificats acadèmics.

7.1. Estudis per a la DECA d'infantil i primària

S'han de cursar 24 ECTS distribuïts en 4 blocs de 6 ECTS cadascun, que segueixen els continguts definits per la Conferència Episcopal Espanyola:

- Bloc I. Religió, cultura i valors (estudiants UdL), o Introducció a la teologia (per graduats) (6 ECTS)
- Bloc II. El missatge cristià (6 ECTS)
- Bloc III. L'Església, els sagraments i la moral (6 ECTS)
- Bloc IV. Pedagogia i didàctica de la religió a l'escola (6 ECTS)

- Aquest curs 2023/2024 no s'oferiran els blocs de la DECA que no arribin a un mínim de 10 alumnes matriculats.
- La matrícula al bloc de DECA I (Religió, cultura i valors/ Introducció a la teologia) a l'IREL està reservada a persones amb el Grau en Educació Infantil o Primària acabat.

IREL - HORARIS DECA INFANTIL I PRIMÀRIA curs 2023/2024

HORARIS DE 19:00 A 21:30 h

PRIMER SEMESTRE

Setmana	Dilluns	Dimarts	Dimecres	Dijous	Divendres	Dissabte
4/9/2023						
11/9/2023	Diada			Introd. teologia		
18/9/2023						
25/9/2023		Església	Pedagogia religiós	Introd. teologia	St. Miquel	
2/10/2023		Església	Pedagogia religiós	Introd. teologia		
9/10/2023		Església	Pedagogia religiós	Pilar		
16/10/2023		Església	Pedagogia religiós	Introd. teologia		
23/10/2023		Església	Pedagogia religiós	Introd. teologia		
30/10/2023		Moral	Tots sants	<i>Lliçó inaugural</i>		
6/11/2023		Moral	Pedagogia religiós	Introd. teologia		
13/11/2023		Moral	Pedagogia religiós	<i>Conferència</i>		
20/11/2023		Moral	Pedagogia religiós	Introd. teologia		
27/11/2023		Moral	Pedagogia religiós	Introd. teologia		
4/12/2023		Sagraments	Constitució		Immaculada	
11/12/2023		Sagraments	Pedagogia religiós	<i>Conferència</i>		
18/12/2023		Sagraments	Pedagogia religiós	Introd. teologia		
25/12/2023	Nadal	Nadal	Nadal	Nadal	Nadal	
1/1/2024	Nadal	Nadal	Nadal	Nadal	Reis	
8/1/2024		Sagraments	Pedagogia religiós	<i>Conferència</i>		
15/1/2024		Sagraments	Pedagogia religiós	Introd. teologia		
22/1/2024			Pedagogia religiós	Introd. teologia		
29/1/2024			Pedagogia religiós	Introd. teologia		
5/2/2024			Missatge cristià	<i>Conferència</i>		
12/2/2024			Missatge cristià	Introd. teologia		

SEGON SEMESTRE

Setmana	Dilluns	Dimarts	Dimecres	Dijous	Divendres	Dissabte
19/2/2024	ERE		Missatge cristià			
26/2/2024	ERE		Missatge cristià			
4/3/2024	ERE		Missatge cristià			
11/3/2024	ERE		Missatge cristià	Conferència		
18/3/2024	ERE		Missatge cristià			
25/3/2024	Pasqua	Pasqua	Pasqua	Pasqua	Pasqua	
1/4/2024	Pasqua		Missatge cristià			
8/4/2024	ERE		Missatge cristià	Conferència		
15/4/2024	ERE		Missatge cristià			
22/4/2024			Missatge cristià			
29/4/2024			Treball			
6/5/2024			Missatge cristià			St. Anastasi
13/5/2024			Missatge cristià			
20/5/2024			Missatge cristià			
27/5/2024			Missatge cristià			
3/6/2024						
10/6/2024						
17/6/2024						
24/6/2024	St. Joan					

7.2. Estudis per a la DECA de secundària (ESO i batxillerat)

- Si s'és llicenciat o es té un grau civil en qualsevol especialitat, s'han de fer tres cursos sencers de la carrera a l'ISCR (180 ECTS —Batxiller en Ciències Religioses— vegeu horaris generals).
- Si es té accés a la universitat, sense cap titulació universitària, s'ha de fer la carrera del Màster en Ciències Religioses a l'IREL (300 ECTS).

Vegeu horaris generals dels cursos de Batxillerat i Màster.

* En ambdós casos cal haver inclòs un mínim de 18 ECTS d'assignatures de Pedagogia i Didàctica de la Religió Catòlica (com els tres cursos d'ERE-Ensenyament Religiosos a l'Escola, Pedagogia de la Religió, Anàlisi del Currículum de Religió, Psicologia de la Religió, etc.).

Per a més informació truqueu al 973281538, pregunteu a Secretaria o a irellleida@gmail.com.

DESCRIPCIÓ DE LES MATÈRIES I DELS CURSOS OPTATIUS

8.1. Cicle de conferències: “Aprendre”

Els humans ens distingim dels altres éssers vivents per força coses, però una d'elles per un procés de creixement i de maduració molt més dilatat en el temps. Necessitem d'un procés d'aprenentatge més llarg per poder viure i ben viure. Però ara sabem que l'aprenentatge no es limita només als anys de la infància i la joventut, sinó que és al llarg de la vida. També hem après que per aprendre no només hi ha l'escola i l'acadèmia en general, i tampoc no només la família. Són múltiples les fonts de l'aprenentatge. Com múltiples les circumstàncies. D'on aprenem i per què aprenem són dues de les diverses preguntes que volem reflexionar conjuntament al llarg de les conferències d'aquest cicle al qual us invitem.

Coordinació: Joan Busqueta, David Jou, Josep Maria Forné, Manel Mercadé i Ramon Prat

Horari: la Lliçó inaugural a les 19.00 h, les 3 conferències de l'IREL a les 18.30 h, i les 3 darreres de l'IEI a les 18.00 h.

Lloc: La Lliçó inaugural a l'edifici Rectorat de la UdL. Les tres següents a l'IREL. Les tres darreres a l'Aula Magna de l'IEI

Col·laboren: Institut d'Estudis Ilerdencs (Diputació de Lleida), Universitat de Lleida, Fundació Joan Maragall i IREL

2 novembre 2023 Lliçó inaugural Edifici Rectorat UdL	“Aprendre de la vida”	Gregorio Luri <i>Professor i filòsof</i>
16 novembre 2023 IREL	“Aprendre del sofriment”	Natàlia Méndez <i>Psicòloga</i>

14 desembre 2023 IREL	“Aprendre dels pobres”	Maria José Rosell <i>Sociòloga</i>
11 gener 2024 IREL	“Aprendre a conviure”	Montse Esquerda <i>Pediatra i psicòloga</i>
08 febrer 2024 IEI	“Aprendre a estimar”	Mar Galceran <i>Pedagoga</i>
14 març 2024 IEI	“Aprendre a pensar”	Joan Ordi <i>Professor de filosofia</i>
11 abril 2024 IEI	“Amatents a l’escolta de Déu”	Teodor Suau <i>Teòleg</i>

Valor acadèmic: 3 ECTS. Entrada lliure.

*El cicle de conferències està reconegut pel Departament d’Ensenyament de la Generalitat com a activitat de formació permanent adreçada al professorat d’ensenyament no universitari. (ORDRE ENS/248/2012 de 20 d’agost. Disposició Addicional).

8.2. Seminari: L’atri dels gentils (humanisme i transcendència). “Aprendre a aprendre”

Ponents: Maria Pau Cornadó, Filòloga i Caren Sebastián, Professora de religió

Modera: Francesc López, Educador social

Data i horari: Divendres 15 de març de 2024, de 18:00 h a 21:00 h

Lloc: UdL, Edifici del Rectorat (Sala de Juntes, 2a planta)

Col·laboren: UdL, Secció filosofia IEI, IREL i FJM

Coordinació: Joan Busqueta, David Jou, Josep Maria Forné, Manel Mercadé i Ramon Prat

Valor acadèmic: 1 ECTS. Entrada lliure

8.3. Curs ERE-Ensenyament religiós a l’escola: “El Professor”

Objectiu:

El desenvolupament de les classes consisteix a explicar la tipologia (qualitats, actituds i maneres de fer) del professor com a persona, com a professional i com a creient. També l’acció tutorial del professor de Religió.

Contingut:

- Els agents personals en l'ensenyament i en l'educació
- El professor d'educació: característiques generals i específiques
- El professor com a persona i professional
- El perfil del professor del segle XXI
- El professor de religió del segle XXI
- El professor com a referent de valors, actituds i comportaments

Professora: María del Carmen de Andrés Delgado

Dates: dilluns 19/2/24; 26/2/24; 4/3/24; 11/3/24; 18/3/24; 8/4/24; 15/4/24 (7 sessions).

Horari: de 19:00 a 21:30 h

Lloc: IREL

Valor acadèmic: 3 ECTS

8.4. XIX Jornades de filosofia moderna

La filosofia, i sobretot la moderna, té l'objectiu de donar raons vàlides de com viure amb coherència en els complexos àmbits en què les persones humanes, fràgils i vulnerables, vivim. El llenguatge filosòfic i el diàleg de les idees és una tasca de solidaritat i d'altruisme cap als nostres contemporanis, amb els quals compartim la paraula i l'existència, repensant-la constantment.

Coordinador: Llic. Josep Maria Forné

Dates: Divendres 8/03/2024, de 18:00 a 21:00 h

Dissabte 9/03/2024 de 10:00 a 13:00 h

Lloc: IEI-Aula Magna

Valor acadèmic: 1 ECTS

8.5. Eines, recursos i mètodes en l'elaboració de la Tesina de Màster II

Professora: Mar Pérez

Dates: tutories concertades

Valor acadèmic: 2 ECTS

Preu: 50€ per cada ECTS

8.6. Llatí II

Professora: Mar Pérez

Dates: Inici el 18 de setembre de 2023

Horari: de 17:30 a 18:30 h

Lloc: IREL

Valor acadèmic: 3 ECTS

Preu: 50 € per cada ECTS

8.7. Grec I

Professor/a: Laura Dejuan

Dates: Inici el 18 de setembre de 2023

Horari: de 17:30 a 18:30 h

Lloc: IREL

Valor acadèmic: 3 ECTS

Preu: 50 € per cada ECTS

8.8. Espiritualitat de l'Ecologia Integral

L'Ecologia Integral ens parla d'un cosmos interdependent, on l'univers sencer és un regal de Déu ben harmònic, i on cada decisió que prenguem té impactes ètics sobre els altres éssers i en especial sobre els més pobres. Però la forma com vivim els humans no és sostenible, perquè contamina, depreda, explota els recursos, maltracta els ecosistemes i els seus habitants... i no dona temps al planeta per regenerar-se. Tot això té efectes devastadors: escalfament global, meteorologia extrema, pèrdua de biodiversitat, contaminació de la terra, l'aigua i l'aire... Es dona l'agreujant que és precisament degut al tren de vida dels més rics, que els més pobres en reben els efectes més devastadors. «No hi ha dues crisis separades, una ambiental i una altra social, sinó una sola i complexa crisi socio-ambiental.» (Encíclica Laudato Si' 139, Papa Francesc).

En un món així de ferit, els cristians trobem en les arrels de la fe una crida profunda a sanar i a transformar la mirada i el cor per tal de crear unes relacions de comunió amb Déu, amb els altres i amb tota la creació. En aquest curs aprofundirem el tresor de la Bíblia per comprendre la voluntat de Déu sobre la creació sencera, i descobrirem referents de la mística cristiana que van copsar millor que nosaltres el sentit del que existeix.

Contingut:

- Història, evidències científiques i arrels espirituals de la crisi ecològica. Laudato Si': una mirada des de l'Ecologia Integral. Ecoacció en xarxa.
- Perspectives cristològiques i teològiques de la crisi. Gènesi 1-2.
- Estructura de l'univers. Física, biologia i teologia quàntiques.
- Preferència pels vulnerables: humans i no-humans (desmuntant l'especisme). Els dolors de part de la creació a Romans 8. La Kènosi de Déu a Filipencs 2. Els 2 Adams i les 2 evolucions a 1Cor 15.
- Figures místiques de l'ecologia. Hildegarda de Bingen. Teilhard de Chardin. Nodrintment per a l'ecoconversió. Qüestions latents.

Curs híbrid: es pot assistir presencialment o seguir-lo en línia

Professor: Joan Morera Perich, sj

Organització: Càritas, Xarxa d'Entitats Cristianes d'Acció caritativa i Social (XECAS), Delegació d'apostolat seglar, Cristianisme i Justícia i IREL

Dates: dijous 7/3/24; 21/3/24; 4/4/24; 18/4/24; 2/5/24 (5 sessions)

Horari: de 17.15 h a 18.45 h

Lloc: IREL

Valor acadèmic: 2 ECTS

8.9. Anàlisi del Currículum de Religió

S'estudiaran les competències, els objectius, els continguts i l'avaluació del currículum de religió.

Professor: Lluís Sallán

Dates: 20/12/2023; 10/1/24; 17/1/2024; 24/1/2024; 31/1/2024 (5 sessions)

Lloc: IREL

Valor acadèmic: 2 ECTS

ALTRES ACTIVITATS, COL-LABORACIONS I PARTICIPACIONS

9.1. Altres participacions i col·laboracions

L'IREL participa en l'Assemblea Municipal de les Religions, òrgan consultiu de l'Ajuntament de Lleida; en programes de ràdio i en les aules de la gent gran, organitzades per la UdL.

SERVEIS

10.1. Celebració eucarística

Tots els dimecres del curs, a les 18:30 h (excepte Eucaristia d'Advent i cloenda del curs que serà a les 20:00 h).

10.2. Servei de biblioteca, carnet d'estudiant i audioteca

La biblioteca del Seminari resta oberta de 17:00 a 20:30 h, de dilluns a dijous. Podeu sol·licitar el Carnet d'Estudiant amb el qual accedir a la Biblioteca de la UdL, al Museu de Lleida: Diocesà i Comarcal (matrícula curs complet).

Podeu accedir als vídeos dels actes (conferències, taules rodones, seminaris, etc.) des de la plana web de l'IREL a l'apartat de Vídeos.

10.3. Servei “Amics de l'IREL”

El grup “Amics de l'IREL” es constitueix com un col·lectiu de persones que dona suport a la institució, difon les seves activitats i està subscript a la col·lecció “Quaderns de l'IREL”. Us podeu dirigir al responsable, Ramon Maria Reig, a través del correu electrònic de l'IREL <irelleida@gmail.com>.

10.4. Servei de publicacions

- Col·lecció “Lliçons Inaugurals” (en col·laboració amb l'IEI-Diputació de Lleida).
- Col·lecció “Quaderns IREL” (en col·laboració amb l'Ajuntament de Lleida).

10.5. Beques i donatius

Per demanar beca, cal presentar sol·licitud a Secretaria adjuntant: instància al director de l'IREL exposant-ne els motius, fotocòpia de la declaració de renda de l'any anterior o certificació de no haver-la presentat, currículum acadèmic i títol de família nombrosa (si és el cas), dins el període de matrícula.

Les donacions a l'IREL desgraven un 25 % a l'IRPF de la renda (especifiqueu nom, NIF i adreça).

DATES IMPORTANTS DEL CURS 2023-2024

12/9/2023	Fins 19:00 h	Lliurament treballs convocatòria setembre curs 2022/2023
1/9/2023 a 29/9/2023	de 10:00 a 13:00 h i de 17:00 a 20:00 h (excepte divendres tarda)	Matriculació
12/9/2023	19:00 h	Inici classes Batxillerat
12/9/2023	19:00 h	Inici classes Màster
14/9/2023	19:00 h	Inici classes DECA
20/09/2023	18:30 h	Eucaristia d'inici de curs
21/9/2023		Enviament (A la Catedral)
2/11/2023	19:00 h	Lliçó inaugural - UdL - Rectorat
20/12/2023	20:00 h	Eucaristia Advent-Nadal
25/12/2023 a 5/1/2024		Vacances Nadal
12/2/2024 a 23/2/2024		Setmana d'exàmens. Matriculació 2n semestre
26/2/2024	19:00 h	Límit lliurament treballs 1r semestre
25/3/2024 al 1/4/2024		Vacances de Setmana Santa
3/4/2024	18:30 h	Eucaristia de Pasqua
25/5/2024		Assemblea diocesana (Acadèmia Mariana)
19/6/2024	20.00 h	Eucaristia fi de curs i lliurament Orles
27/6/2024	19:00 h	Límit lliurament treballs 2n semestre
9/09/2024	19:00 h	Lliurament treballs convocatòria setembre curs 2023/2024

ANOTACIONES



**INSTITUT DE RECERCA I ESTUDIS
RELIGIOSOS DE LLEIDA - IREL**

Canonge Brugulat, 22
Telèfon: 973 28 15 38
25003 LLEIDA
irelleida@gmail.com
www.irelleida.com